

Transparenzbericht der Caritas Krefeld

Die Caritas Krefeld erfüllt ihren gemeinnützigen Zweck seit 1916 zuverlässig und nachhaltig. Das ist nur möglich aufgrund einer vertrauenswürdigen und werteorientierten Arbeit. Die Caritas Krefeld agiert transparent und möchte ihre Ziele, Strukturen und Zahlen auch klar kommunizieren. Deshalb erfüllen wir die Transparenzstandards von Caritas und Diakonie und gehören seit März 2017 zu den Unterzeichnern der „Initiative Transparente Zivilgesellschaft“ (die Kriterien 1.-10. für diesen Bericht entsprechen denen der „Initiative Transparente Zivilgesellschaft“).

- 1. Name, Sitz und Gründungsjahr**
- 2. Satzung/Gesellschaftsvertrag**
- 3. Jüngster Bescheid vom Finanzamt über die Anerkennung als steuerbegünstigte Körperschaft**
- 4. Name/Funktion/Gehälter der wesentlichen Entscheidungsträger**
- 5. Bericht über die Tätigkeiten der Caritas Krefeld**
- 6. Personalstruktur**
- 7. Mittelherkunft**
- 8. Mittelverwendung**
- 9. Gesellschaftsrechtliche Verbundenheit mit Dritten**
- 10. Namen von juristischen oder natürlichen Personen, deren jährliche Zuwendung mehr als 10 % unserer jährlichen Gesamteinnahmen ausmachen**
- 11. Risikomanagement und Kontrollsystem**
- 12. Bilanz des Caritasverbandes für die Region Krefeld e.V.**
- 13. Bilanz der Krefelder Caritasheime gemeinnützige GmbH**
- 14. Gewinn- und Verlustrechnung des Caritasverbandes für die Region Krefeld e.V.**
- 15. Gewinn- und Verlustrechnung für die Krefelder Caritasheime gemeinnützige GmbH**
- 16. Strategisches Risikomanagement (SRMS) Caritas Krefeld**
- 17. Leistungsprofil und Leistungsangebote**
- 18. Organisationsstruktur**
- 19. Ziele und Haltungen**

1. Name, Sitz und Gründungsjahr:

1.1 Caritasverband für die Region Krefeld e.V. (Abk.: CV),
Hansa-Haus, Am Hauptbahnhof 2, 47798 Krefeld. (Amtsgericht Krefeld VR 1196)

Gegründet wurde der Caritasverband für die Region Krefeld e.V. bzw. sein rechtlicher Vorgänger „Caritasverband für die Stadt Krefeld“ im Jahr 1916.

Der Caritasverband übt seine operative Tätigkeit in einem Verbund mit seiner Tochtergesellschaft aus, der „Krefelder Caritasheime gemeinnützige GmbH“ (Abk.: gGmbH).

1.2 Krefelder Caritasheime gemeinnützige GmbH,
Hansa-Haus, Am Hauptbahnhof 2, 47798 Krefeld (Handelsregister Krefeld HRB 6646),
die 1999 gegründet wurde

Weitere Infos finden Sie unter: www.caritas-krefeld.de

2. Satzung/Gesellschaftsvertrag:

2.1 Caritasverband für die Region Krefeld e.V.

2.2 Krefelder Caritasheime gemeinnützige GmbH

3. Jüngster Bescheid vom Finanzamt über die Anerkennung als steuerbegünstigte Körperschaft.

Sowohl der Caritasverband für die Region Krefeld e.V. als auch die Krefelder Caritasheime gemeinnützige GmbH sind nach § 51ff der Abgabenordnung (AO) steuerbegünstigt (der Caritasverband wegen Förderung des Wohlfahrtswesens, der Satzungszweck entspricht § 52 Abs. 2 Satz 1 Nr. 9 AO; die Caritasheime wegen Förderung der Altenhilfe und des Wohlfahrtswesens, entspricht § 52 Abs. 2 Satz 1 Nr. 4 und 9 AO). Da beide Organisationen jährliche Steuererklärungen abgeben, ist der Freistellungsbescheid jeweils maximal ein Jahr alt.

3.1 Caritasverband: Finanzamt Krefeld, Steuernr. 117/5875/0335,
Bescheid für 2020 vom 26.01.2022

3.2 Krefelder Caritasheime gemeinnützige GmbH: Finanzamt Krefeld,
Steuernr.: 117/5877/0547, Bescheid für 2020 vom 26.01.2022

4. Name und Funktion der wesentlichen Entscheidungsträger:

4.1 Caritasverband für die Region Krefeld e.V.:

Entscheidungsträger des Caritasverbandes ist der Vorstand,
in 2022 bestehend aus Delk Bagusat und Nina Dentges-Kapur (bis 30.06.2022) bzw.
Nicolas von Oppen (ab 01.07.2022).

Die Gehälter des Vorstandes entsprechen einem 3,6fachen des Durchschnittsgehaltes in der Caritas. Zum Vergleich: Bei den Vorstandsvorsitzenden von DAX-Unternehmen beträgt der Faktor das 71fache der durchschnittlichen Gehälter, bei den übrigen Vorständen von DAX-Unternehmen das 53fache.

Er wird überwacht durch den Caritasrat, der laut Satzung aus sieben bis elf Personen seit November 2022 in folgender Zusammensetzung besteht:

1. Bis zu fünf von der Vertreterversammlung gewählte Personen:
Frau Karen Pilatzki, Abteilungsleiterin Behindertenhilfe, DiCV Köln
(Vorsitzende),
Herr Christoph Bückers, Rechtsanwalt und Steuerberater
(stellvertretender Vorsitzender)
Frau Annette Andrejewski-Zisser, Angestellte beim Landschaftsverband Rheinland
Frau Anne Furth, Geschäftsführerin
Herr Michael von Ameln, Geschäftsführer
2. Bis zu zwei Personen, die der Regionalpastoralrat entsendet:
Herr Ulrich Hagens, Pastoralreferent
Herr Hans Russmann, Pfarrer
3. Ein Mitglied, das durch den zuständigen Regionaldekan auf die Dauer von vier Jahren aus den im Geltungsbereich der Satzung tätigen Priestern und Diakonen benannt wird:
Herr Oliver Dröge, Diakon

4.2 Krefelder Caritasheime gemeinnützige GmbH:

Entscheidungsträger der Krefelder Caritasheime gemeinnützige GmbH ist die Geschäftsführung, in 2022 bestehend aus Delk Bagusat und Nina Dentges-Kapur
4.2 (bis 30.06.2022) bzw. Nicolas von Oppen (ab 01.07.2022).

Die Gehälter der Geschäftsführung entsprechen einem 3,6fachen des Durchschnittsgehaltes in der Caritas. Zum Vergleich: Bei DAX-Konzernen beträgt der Faktor das 71fache der durchschnittlichen Gehälter, bei den übrigen Vorständen von DAX-Unternehmen das 45fache.

Die Geschäftsführung wird überwacht durch den seit November 2020 in folgender Zusammensetzung bestehenden Verwaltungsrat, der aus fünf Mitgliedern besteht, die von der Gesellschafterversammlung berufen werden:

Der Caritasrat des Caritasverbandes für die Region Krefeld e.V. benennt drei Mitglieder:

- Frau Ellen Weinebrod, Rentnerin (Vorsitzende)
- Herr Erhard Beckers, Rentner (stellvertretender Vorsitzender),
- Frau Birgit Klapdor, Dipl.-Kaufrau, kaufmännische Angestellte

Der Caritasverband für das Bistum Aachen e.V. benennt ein Mitglied:

- Herr Prof. Dr. Andreas Wittrahm, Bereichsleiter

Das fünfte Mitglied wird von beiden Verbänden gemeinsam benannt:

5. Bericht über die Tätigkeiten der Caritas Krefeld:

Über ihre Tätigkeiten berichtet die Caritas Krefeld regelmäßig aktuell auf ihrer Website www.caritas-krefeld.de.

Beide Gesellschaften publizieren jährlich einen gemeinsamen Geschäftsbericht unter dem Titel „Caritas Jahreszeitung konkret“. Die Caritas-Jahreszeitung finden Sie seit 2010 als Download unter: [Caritas-Jahreszeitung "konkret" \(caritas-krefeld.de\)](http://Caritas-Jahreszeitung \)

Als kurzen Tätigkeitsbericht hier die aktuellen geprüften Lageberichte:

- 5.1. Caritasverband
- 5.2. Krefelder Caritasheime

(pdf Lageberichte unter: www.caritas-krefeld.de/transparenzbericht)

6. Personalstruktur:

Im Geschäftsjahr 2022 waren im Caritasverband durchschnittlich 421 Mitarbeiter*innen (entspricht 238 Vollzeitstellen) beschäftigt, in den Caritasheimen 812 (entspricht 466 Vollzeitstellen), d.h. insgesamt 1.233 Mitarbeiter*innen (704 Vollzeitstellen).

	CV	gGmbH	Summe	CV	gGmbH	Summe
	2022			2021		
Geschäftsstelle	52	49	101	46	38	84
Altenhilfe	279	763	1.042	272	772	1.044
Integration und Migration	17		17	16		16
Gemeindesozialarbeit	23		23	24		24
Caritas-Service	17		17	20		20
Drogenhilfe	33		33	30		30
Gesamt	421	812	1.233	408	810	1.218
Auszubildende	24	54	78	24	70	94
MA-Anzahl ohne Azubis	397	758	1.155	384	740	1.124
BFD/FSJ	8	11	19	5	16	21
Ehrenamtlich Tätige				235	57	292

Tabelle 1: Mitarbeiter*innen der Caritas Krefeld (Stand: 31.12.2022)

Konfession der Mitarbeiter*innen 2022

	Mitarbeiter*innen
römisch-katholisch	516
evangelisch	207
orthodox	9
jüdisch	1
muslimisch	29
hinduistisch	1
Sonstiges	11
Ohne Angabe (zum Teil muslimisch)	459
Gesamt	1.233

Tabelle 2: Konfession aller Mitarbeiter*innen 2022

Aufteilung der Mitarbeiter*innen nach Geschlecht und Beschäftigungsumfang 2022

CV		VZ	TZ
männlich	83	35	48
weiblich	328	84	254
Gesamt	421	119	302

Tabelle 3: Caritasverband für die Region Krefeld e.V.

gGmbH		VZ	TZ
männlich	150	60	90
weiblich	662	129	533
Gesamt	812	189	623

Tabelle 4: Krefelder Caritasheime gGmbH

7. Mittelherkunft

Die Jahresabschlüsse der Unternehmen der Caritas Krefeld werden jährlich von externen Wirtschaftsprüfern geprüft. Die Prüfung durch die Wirtschaftsprüfer Dr. Heilmaier & Partner GmbH, Krefeld, hat auch für das Jahr 2022 keine Beanstandung ergeben.

7.1 Caritasverband für die Region Krefeld e.V.

Nähere Ausführungen zur Mittelherkunft finden Sie in den nachfolgenden Punkten 12 und 14.

(pdf Testat unter: [Transparenzbericht \(caritas-krefeld.de\)](https://www.caritas-krefeld.de/Transparenzbericht))

7.2 Krefelder Caritasheime gemeinnützige GmbH

Nähere Ausführungen zur Mittelherkunft finden Sie in den nachfolgenden Punkten 13 und 15.

(pdf Testat unter: [Transparenzbericht \(caritas-krefeld.de\)](https://www.caritas-krefeld.de/Transparenzbericht))

8. Mittelverwendung

8.1. Caritasverband für die Region Krefeld e.V.

Nähere Ausführungen zur Mittelverwendung finden Sie in den nachfolgenden Punkten 12 und 14.

8.2 Caritasheime

Nähere Ausführungen zur Mittelverwendung finden Sie in den nachfolgenden Punkten 13 und 15.

9. Gesellschaftsrechtliche Verbundenheit mit Dritten

9.1 Caritasverband für die Region Krefeld e.V.

Der Caritasverband für die Region Krefeld e.V. ist mit 90 % Gesellschafter der „Krefelder Caritasheime gemeinnützige GmbH“, Minderheitsgesellschafter mit 10 % ist der Caritasverband für das Bistum Aachen e.V.

Der Caritasverband Krefeld ist mit 100 % Gesellschafter der „Caridienste Krefeld UG“, eine ruhende Gesellschaft ohne Geschäftstätigkeit.

Geschäftsführer dieser Gesellschaft ist Delk Bagusat.

Der Caritasverband für die Region Krefeld e.V. ist Stifter der „Caritas-Gemeinschaftsstiftung“. Die Caritas-Gemeinschaftsstiftung hat einen eigenen Transparenzbericht erstellt. Dieser ist diesem Transparenzbericht beigefügt.

(pdf Transparenzbericht Caritas-Gemeinschaftsstiftung unter:

[Transparenzbericht \(caritas-krefeld.de\)](https://www.caritas-krefeld.de/transparenzbericht)

Der Beteiligungsbericht der Caritas Krefeld ist diesem Transparenzbericht beigefügt.

(pdf Beteiligungsbericht unter: [Transparenzbericht \(caritas-krefeld.de\)](https://www.caritas-krefeld.de/transparenzbericht))

9.2 Caritasheime

Die Krefelder Caritasheime gemeinnützige GmbH sind zu 90 % im Besitz des Caritasverbandes für die Region Krefeld e.V., zu 10 % im Besitz des Caritasverbandes für das Bistum Aachen e.V.

10. Namen von juristischen oder natürlichen Personen, deren jährliche Zuwendung mehr als 10 % unserer jährlichen Gesamteinnahmen ausmachen:

Trifft weder für den Caritasverband für die Region Krefeld e.V. noch für die Krefelder Caritasheime gemeinnützige Heime zu.

11. Risikomanagement und Kontrollsystem

Die Caritas Krefeld übt ihre operative Tätigkeit aus in einem Verbund von „Caritasverband für die Region Krefeld e.V.“ als Muttergesellschaft und der „Krefelder Caritasheime gemeinnützige GmbH“ als Tochtergesellschaft (90%; Minderheitsgesellschafter mit 10 % ist der Caritasverband für das Bistum Aachen e.V.). Während in der Caritasheime gGmbH die stationären und teilstationären Altenhilfeeinrichtungen betrieben werden, sind alle übrigen Dienste im Caritasverband angesiedelt.

Im Verbund betreut und versorgt die Caritas Krefeld als eines der größten Sozialunternehmen in der Region täglich eine Vielzahl von Menschen in unterschiedlichsten Lebenssituationen. Über 1.500 haupt- und ehrenamtliche Mitarbeiter*innen beraten, betreuen oder pflegen hilfebedürftige Menschen in Krefeld und Meerbusch – in vielen Fällen rund um die Uhr. Mit all diesen Aktivitäten sind unternehmerische Risiken verbunden, die wir mit Hilfe eines komplexen Risikomanagementsystems steuern.

Aufsicht und Kontrolle im Caritasverband für die Region Krefeld e.V.



Abbildung 1: Übersicht Aufsicht und Kontrolle im Caritasverband für die Region Krefeld e.V.

Die beiden Kernelemente dieses Systems sind zum einen das laufende Controlling im operativen Bereich (Ergebnissteuerung) sowie das langfristig ausgerichtete Beobachten (Monitoring) verschiedener direkter und indirekter Risikofelder.

Während im Rahmen des monatlichen Controllings operative Kenngrößen und Plan/Ist-Abweichungen in den Blick genommen werden, sollen im strategischen Risikomanagement längerfristige Entwicklungen (Auswirkungen größer als zwei Jahre) – unterteilt nach Risikofeldern intern und extern – beobachtet und bewertet werden. Damit besteht ein Frühwarnsystem, das dem Unternehmen frühzeitige Anpassungsmaßnahmen ermöglicht. Die Risikofelder und die Beobachtungsbereiche des strategischen Risikomanagements sind katalogisiert und mit Indikatoren beschrieben. Sie werden einmal jährlich aktualisiert und in Form einer Einschätzung durch die zweite Führungsebene und den Vorstand bzw. die Geschäftsführung bewertet.

Eingebettet ist das Risikomanagementsystem in ein engmaschiges Kontrollsystem. Im Verband ist der Vorstand im engen und regelmäßigen Kontakt mit den Sachbereichsleitungen, und diese wiederum mit den Einrichtungsleitungen ihrer Bereiche; für die Caritasheime gilt dies analog für Geschäftsführung und Einrichtungsleitungen. Im Caritasverband übernimmt der zehnköpfige Caritasrat vollumfänglich die Aufgaben eines Aufsichtsrates und überwacht die Tätigkeit des Vorstandes.

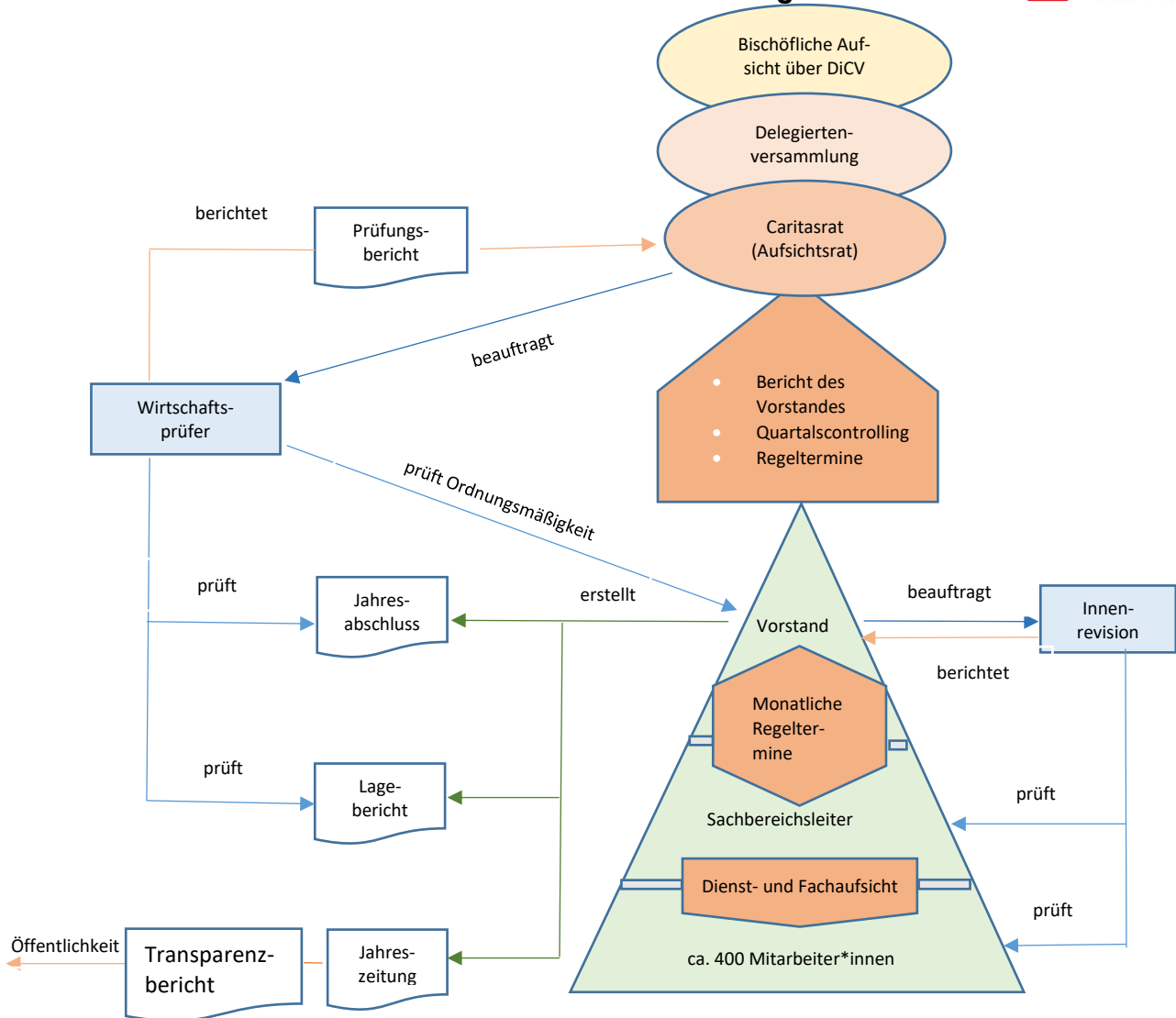
Aufsicht und Kontrolle bei den Krefelder Caritasheimen gGmbH



Abbildung 2: Übersicht Aufsicht und Kontrolle in der Krefelder Caritasheime gGmbH

Bei den Caritasheimen überwacht der fünfköpfige Verwaltungsrat die Tätigkeit der Geschäftsführung. Die Caritasheime müssen als mittelgroße Kapitalgesellschaft gesetzlich nach den Vorschriften des Handelsgesetzbuchs Rechnung legen; der Caritasverband praktiziert dies seit vielen Jahren ebenfalls freiwillig. Beide Jahresabschlüsse werden einschließlich der Lageberichte der Prüfung durch eine externe Wirtschaftsprüfungsgesellschaft unterworfen. Außerdem wird durch den externen Wirtschaftsprüfer jährlich die Tätigkeit des Vorstands bzw. der Geschäftsführung einer Ordnungsmäßigkeitsprüfung nach den Richtlinien des VDD (Verband der Diözesen Deutschlands) unterzogen. All diese Prüfungen haben für das Jahr 2022 keine Beanstandung ergeben.

Für das operative Handeln ist in der Geschäftsordnung durchgängig das Vieraugen-Prinzip vorgegeben. Alle wichtigen Entscheidungen oder Zahlungen oberhalb 5.000 € müssen durch mindestens zwei Unterschriften der verantwortlichen Ebenen bestätigt werden.

Für die Jahre 2020 bis 2024 ist eine systematische Innenrevision mit jährlich wechselnden Schwerpunkten beauftragt.

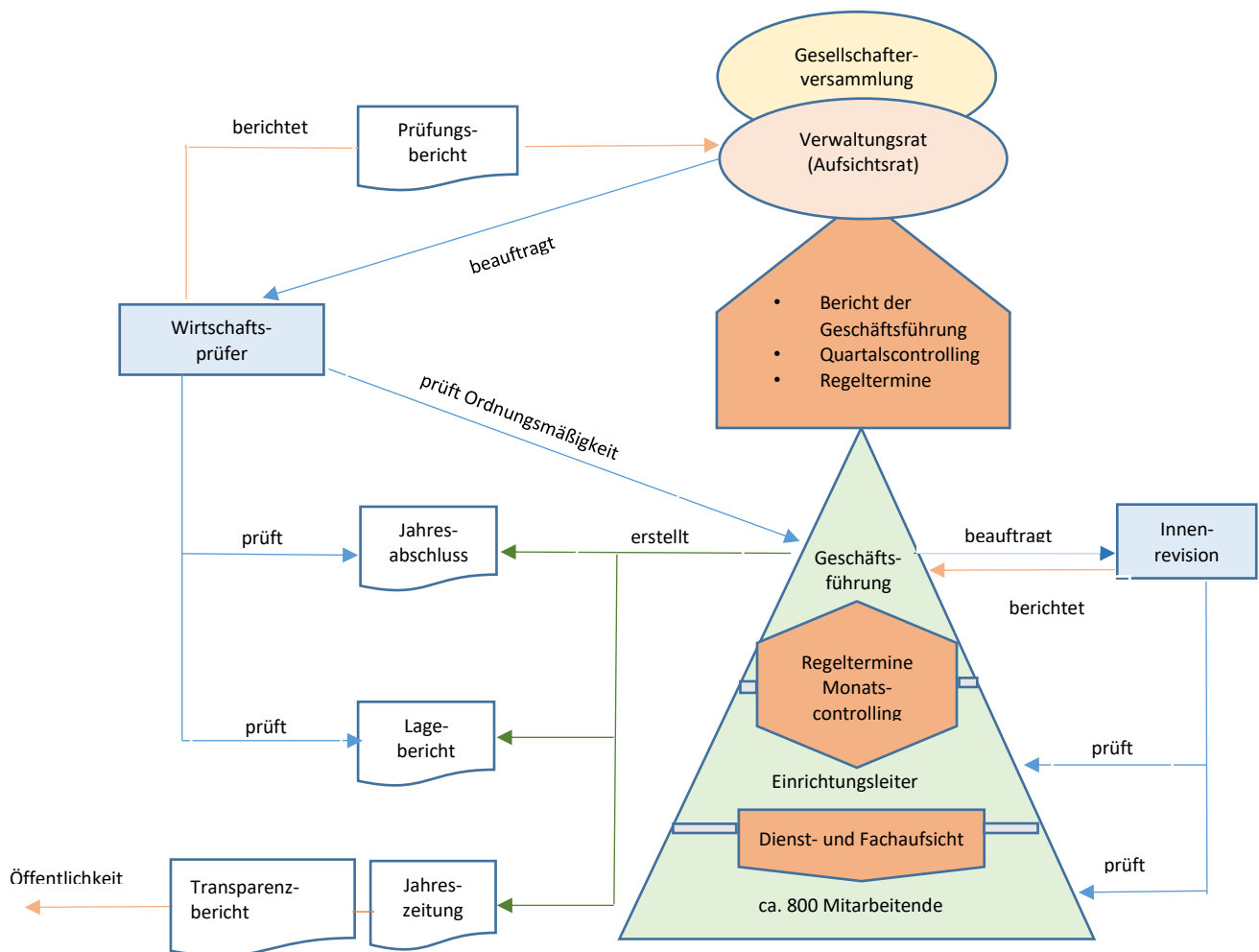
12. Bilanz 2022 für den Caritasverband für die Region Krefeld e.V.

Vermögen	31.12.2022		31.12.2021	
	TEUR	%	TEUR	%
Langfristig gebundenes Vermögen	5.345	54,5	4.136	45,7
Kurzfristig gebundenes Vermögen	4.421	45,0	4.870	53,9
Rechnungsabgrenzungsposten	45	0,5	35	0,4
Aktiver Unterschiedsbetrag aus der Vermögensverrechnung	0	0	0	0
Bilanzsumme	<u>9.811</u>	<u>100,0</u>	<u>9.041</u>	<u>100,0</u>

*(kleine Rundungsdifferenzen möglich)

Kapital	31.12.2022		31.12.2021	
	TEUR	%	TEUR	%
Eigenkapital	6.414	65,4	6.391	70,7
Sonderposten	408	4,2	397	4,4
Rückstellungen	850	8,6	907	10,0
Verbindlichkeiten	2.130	21,7	1.342	14,8
Rechnungsabgrenzungsposten	9	0,1	5	0,0
Bilanzsumme	<u>9.811</u>	<u>100,0</u>	<u>9.041</u>	<u>100,0</u>

*(kleine Rundungsdifferenzen möglich)

Abbildung 3: Bilanz des CV

Die Eigenkapitalquote beträgt 69,6%. Dies ist gegenüber dem Vorjahreswert von 75,10% eine Verschlechterung um 5,5%-Punkte.

13. Bilanz 2022 der Krefelder Caritasheime gemeinnützige GmbH

Vermögen	31.12.2022		31.12.2021	
	TEUR	%	TEUR	%
Langfristig gebundenes Vermögen	28.364	72	28.592	73,7
Kurzfristig gebundenes Vermögen	11.071	28	10.176	26,2
Rechnungsabgrenzungsposten	6	0	3	0,0
Aktiver Unterschiedsbeitrag aus der Vermögensverwaltung	0	0,0	0	0,0
Bilanzsumme	<u>39.441</u>	<u>100,0</u>	<u>38.771</u>	<u>100,0</u>

*(kleine Rundungsdifferenzen möglich)

Kapital	31.12.2022		31.12.2021	
	TEUR	%	TEUR	%
Eigenkapital	11.888	30,1	10.722	27,7
Sonderposten	602	1,5	627	1,6
Rückstellungen	3.104	7,9	3.240	8,4
Verbindlichkeiten	23.191	58,8	23.448	60,5
Rechnungsabgrenzungsposten	656	1,7	734	1,9
Bilanzsumme	<u>39.441</u>	<u>100,0</u>	<u>38.771</u>	<u>100,0</u>

*(kleine Rundungsdifferenzen möglich)

Abbildung 3: Bilanz der gGmbH

Die Eigenkapitalquote beträgt 31,6%. Dies ist gegenüber dem Vorjahreswert von 29,3% eine Verbesserung um 2,30 %-Punkte.

14. Gewinn- und Verlustrechnung des Caritasverbandes für die Region Krefeld e.V.

Gewinn- und Verlustrechnung 2022 Caritasverband für die Region Krefeld e.V.						
Ertragslage	31.12.2022		31.12.2021		Veränderungen	
	TEUR	%	TEUR	%	TEUR	%
Leistungserlöse						
Umsatzerlöse	13.818,8	72,5	14.156,2	75,2	-337,4	-2,4
Zuweisungen und Zuschüsse	3.772	19,8	3.788,9	20,1	-16,9	-0,4
Sonstige betriebliche Erträge	1.460	7,7	881,2	4,7	578,8	65,7
Gesamterträge	<u>19.050,8</u>	<u>100,0</u>	<u>18.826,3</u>	<u>100,0</u>	<u>224,5</u>	<u>1,2</u>
Materialaufwand	-1.176	6,19	-1.153,2	6,29	-22,8	2,0
Personalaufwand	-14.692	77,38	-13.989,5	76,25	-702,5	5,0
Abschreibungen	-386	2,03	-358,3	1,95	-27,7	7,7
Sonstige betriebliche Aufwendungen	-2.732	14,4	-2.844,8	15,51	112,8	-4,0
Gesamtaufwand	<u>-18.986</u>	<u>100</u>	<u>-18.345,8</u>	<u>100,0</u>	<u>-640,2</u>	<u>3,5</u>
Betriebsergebnis	<u>64,8</u>		<u>480,5</u>		<u>-415,7</u>	<u>-86,5</u>
Erträge aus Beteiligungen						
Erträge aus anderen Wertpapieren	46,7		32,9		13,8	41,9
Sonstige Zinsen und ähnliche Erträge						
Abschreibungen auf Finanzanlagen, Zinsen und ähnliche Aufwendungen	-69,1		-26,6		-42,5	159,8
Finanzergebnis	<u>-22,4</u>		<u>6,3</u>		<u>-28,7</u>	<u>-455,6</u>
Ergebnis der Unternehmens-tätigkeit	42,4		486,8		-444,4	-91,3
Sonstige Steuern	-19,9		-17,8		-2,1	11,8
Jahresfehlbetrag/-überschuss	<u>22,5</u>		<u>469,0</u>		<u>-446,5</u>	<u>-95,2</u>
Entnahme aus der zweckgebundenen Rücklage	198,6		12,9		185,7	1.439,5
Bilanzgewinn/-verlust	<u>221,1</u>		<u>481,9</u>		<u>-260,8</u>	<u>-54,1</u>
Zuwendungen	31.12.2022		31.12.2021			
Kirchliche Mittel	946		923,0		23,0	2,5
Öffentliche Mittel	2.826,0		2.866,6		-40,0	-1,4
Spenden/Bußgelder	122		36,0		86,0	238,9
Summe	<u>3.894</u>		<u>3.825,0</u>		<u>69,0</u>	<u>1,8</u>
Bereichsergebnisse 31.12.2022	Aufwand	Ertrag	Ergebnis			
	TEUR	TEUR	TEUR			
Geschäftsstelle	3.494	3.191	-303			
Altenhilfe	9.922	10.245	325			
Fahrbarer Mittagstisch/HausNotRuf	1.125	1.306	181			
Alkohol- und Drogenhilfe	1.560	1.474	-86			
Caritas-Service	1.163	1.280	117			
Integration und Migration	965	1.018	-53			
Gemeinde- und Sozialarbeit	1.490	1.439	-51			
Haus- und Vermögensverwaltung	528	314	-214			
Summe	<u>20.245</u>	<u>20.267</u>	<u>22</u>			

*(kleine Rundungsdifferenzen möglich)

15. Gewinn- und Verlustrechnung der Krefelder Caritasheime gemeinnützige GmbH

Gewinn- und Verlustrechnung 2022 Krefelder Caritasheime gemeinnützige GmbH						
Ertragslage	31.12.2022		31.12.2021		Veränderungen	
	TEUR	%	TEUR	%	TEUR	%
Leistungserlöse						
Umsatzerlöse	37.665	94,4	37.363	97,1	302	0,8
Zuweisungen und Zuschüsse	0	0,0	0	0,0	0	0,0
Sonstige betriebliche Erträge	2.218	5,6	1.101	2,9	1.117	101,5
Gesamterträge	39.883	100,0	38.464	100,0	1.419	3,7
Materialaufwand	-4.828	12,6	-8.291	22,3	-3.463	-41,8
Personalaufwand	-26.455	69,3	-24.906	66,9	-1.549	6,2
Abschreibungen	-1.690	4,4	-1.514	4,1	-176	11,6
Sonstige betriebliche Aufwendungen	-5.200	13,6	-2.497	6,7	-2.703	108,2
Gesamtaufwand	-38.173	100,0	-37.208	100,0	-965	2,6
Betriebsergebnis	<u>1.710</u>		<u>1.256</u>		<u>454</u>	<u>192,9</u>
Erträge aus Beteiligungen						
Erträge aus anderen Wertpapieren						
Sonstige Zinsen und ähnliche Erträge						
Abschreibungen auf Finanzanlagen	-91		68		-159	-233,8
Zinsen und ähnliche Aufwendungen	-450		-483		33	-6,8
Finanzergebnis	<u>-541</u>		<u>-415</u>		<u>-126</u>	<u>30,4</u>
Ergebnis der Unternehmenstätigkeit	1.169		841		328	39,0
Sonstige Steuern	-3		0		-3	
Bilanzgewinn	1.166		841		325	38,6
Zuwendungen						
Kirchliche Mittel	0		0		0	
Öffentliche Mittel	0		0		0	
Spenden/Bußgelder	106		15		91	
Bereichsergebnisse 31.12.2022	Aufwand		Ertrag		Ergebnis	
	TEUR		TEUR		TEUR	
Geschäftsstelle	1.962		2.959		997	
AH Marienheim	6.287		6.386		99	
AH Landhaus Maria Schutz	5.228		5.089		-139	
AH Saassenhof	5.290		5.430		140	
AH Kunigundenheim	5.389		5.486		97	
AH Hansa-Haus	5.841		5.866		25	
AH St. Josef	7.283		7.310		27	
Tagespflege Heilig Geist	788		817		29	
Tagespflege Maria Schutz	490		451		-39	
Kurzzeitpflege	874		804		-70	
Summe	<u>39.432</u>		<u>40.598</u>		<u>1.166</u>	

*(kleine Rundungsdifferenzen möglich)

16. Strategisches Risikomanagement (SRMS)

(PDF unter: [Transparenzbericht \(caritas-krefeld.de\)](https://www.caritas-krefeld.de/transparenzbericht))

17. Leistungsprofil und Leistungsangebote

Unser Leistungsprofil und unsere Leistungsangebote finden Sie auf dieser Homepage unter „Einrichtungen und Angebote“.

18. Organisationsstruktur

Einblicke in unsere Organisationsstruktur finden Sie auf dieser Homepage unter

„Über uns“: Statuten-Struktur / Vorstand – Aufsichtsgremien – Caritas-Arbeitsgemeinschaften / Caritas-Geschäftsstelle

19. Ziele und Haltungen

Weitere Einblicke finden Sie auf dieser Homepage unter

„Über uns“: Vision / Christliche Unternehmenskultur / Führungsgrundsätze / Gelebte Vielfalt